



INSPECȚIA MUNCII
INSPECTORATUL TERITORIAL DE MUNCĂ CĂLĂRAȘI

Str. Flacăra, nr. 109, Călărași, jud. Călărași
Tel.: +4 0242 30 63 50 - 58; fax: +4 0242 31 87 77
Web: www.itmcalarasi.ro; E-mail: itmcalarasi@itmcalarasi.ro

Operator de date cu caracter personal, înregistrat la Autoritatea Națională de Supraveghere a Prelucrării Datelor cu Caracter Personal sub nr. 8521

Seria CL Nr * 13244

PROCES-VERBAL DE CONSTATARE ȘI SANȚIONARE A CONTRAVENȚIILOR
Încheiat în ziua 01 luna 09 anul 2025 în localitatea Colibași la sediul ITMCC

Subsemnatul/Subscrisații având funcția de inspector/inspectori de muncă, în temeiul art.19 și art. 25 din Legea nr.108/1999 pentru înființarea și organizarea Inspecției Muncii, republicată, cu modificările și completările ulterioare, și în baza legitimației/legitimațiilor nr. eliberată(e) de Inspectoratul Teritorial de Muncă în urma controlului efectuat în ziua luna anul privind modul în care se respectă prevederile legii în domeniul activităților de muncă/securității și sănătății în muncă/ supravegherii muncii, la persoana juridică/fizică

Comerțului sub număr: CUI/GIF/autorizație nr. înmatriculată la Registrul domiciliată în localitatea strada nr. sc. et. f. ap. județul/sistemul de alimentare cu apă consesor al B1/C1 /Pasaport seria nr. eliberat(ă) de: la data de: C.N.P. în calitate de:

constatat următoarele (descrierea faptei; data și ora comiterii; locul unde a fost săvârșită; arătarea tuturor împrejurărilor care pot servi la aprecierea gravității faptei, temeiul legal al obligației încălcate):

1. În urma prezentei în data de 24.10.2024, ora 14:30 la locul producerii evenimentului, în urma verificării evenimentului și stocării în ca. documentului acestuia, vechime fiind precum și în urma verificării documentelor prezentate de secolu Iulian SRL, autotransport, sau în urma verificării următoarelor: 1. Beneficiarul lucrării

1. Nu a fost măsurate organele de protecție a muncii, ca persoanele din cadrul proiectului

4. Nu au fost măsurate organele de protecție a muncii - persoane aflate în întreținerea sau utilizate, cu permisiune din partea beneficiarului, în vederea de verificarea măsurilor de protecție a muncii și siguranței în vederea asigurării, și nu au fost acces în incinta construcției sau în lucrările de construcție sportive, prin faptul că după finalizarea lucrărilor de construcție și finalizarea lucrării

5. Nu au fost măsurate organele de protecție a muncii - persoane aflate în întreținerea sau utilizate, cu permisiune din partea beneficiarului, în vederea de verificarea măsurilor de protecție a muncii și siguranței în vederea asigurării, și nu au fost acces în incinta construcției sportive, prin faptul că după finalizarea lucrărilor de construcție și finalizarea lucrării

6. Nu au fost măsurate organele de protecție a muncii - persoane aflate în întreținerea sau utilizate, cu permisiune din partea beneficiarului, în vederea de verificarea măsurilor de protecție a muncii și siguranței în vederea asigurării, și nu au fost acces în incinta construcției sportive, prin faptul că după finalizarea lucrărilor de construcție și finalizarea lucrării

INSPECTOR DE MUNCĂ, MARTOR, CONTRAVENIENT, 2025



INSPECȚIA MUNCII

INSPECTORATUL TERITORIAL DE MUNCĂ CĂLĂRAȘI

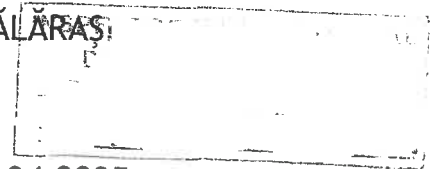

Anexa la PVCSC nr. 13244/01.04.2025

Continuare la PVCSC nr. 13244/01.04.2025

a preveni producerea accidentelor de muncă”.

Fapta constituie abatere de la prevederile art. 13, lit. a) din Legea 319/2006, a securității și sănătății în muncă, cu modificările și completările ulterioare: *”În vederea asigurării condițiilor de securitate și sănătate în muncă și pentru prevenirea accidentelor de muncă și a bolilor profesionale, angajatorii au următoarele obligații:*

a) să adopte, din faza de cercetare, proiectare și execuție a construcțiilor, echipamentelor de muncă, precum și de elaborare a tehnologiilor de fabricație, soluții conforme prevederilor legale în vigoare privind securitatea și sănătatea în muncă, prin a căror aplicare să fie eliminate sau diminuate riscurile de accidentare și de îmbolnăvire a lucrătorilor”.

2. _____, beneficiarul lucrării de construcții executate la _____

_____ a efectuat instruirea din punct de vedere al securității și sănătății în muncă, pe fișă de instruire colectivă, pentru personalul subantreprenorilor cu care există încheiat contract de prestări servicii pentru lucrările executate la șantierul menționat mai sus, printre care și _____, la începerea lucrărilor din baza sportivă de către fiecare subantreprenor. Prin adresa cu nr.622/SSM/27.01.2025 au fost solicitate la _____ fișele de instruire colectivă pentru personalul subantreprenorilor cu care există încheiat contract de prestări servicii pentru lucrările executate șantierul _____.

_____, printre care și _____, la începerea lucrărilor din baza sportivă de către fiecare subantreprenor, listele cu personalul care a avut acces în incinta șantierului și materialele în baza cărora s-a efectuat instruirea din punct de vedere al securității și sănătății în muncă.

Prin adresa cu nr. 84/04.02.2025 și înregistrată la ITM Călărași cu nr. 963/05.02.2025 (anexa nr. 25b) nu a transmis fișele de instruire colectivă pentru _____, ci a pus la dispoziție doar adresă cu nr.60/30.01.2025 transmisă către _____ București (anexa nr. 27b), prin care aceasta solicită următoarele documente: *”fișele de instruire colectivă pentru personalul angajat al SC*

Inspector de muncă _____

Martor _____

Contravenient _____



Repr. dl _____

Str. Flacăra, nr. 409, Călărași, Călărași
Tel.: +4 0242 30 63 50 - 58; fax: +4 0242 31 87 77
itmcalarasi@itmcalarasi.ro
www.itmcalarasi.ro

Conform prevederilor Regulamentului (UE) 2016/679 al Parlamentului European și al Consiliului din 27 aprilie 2016 privind protecția persoanelor fizice în ceea ce privește prelucrarea datelor cu caracter personal și privind libera circulație a acestor date și de abrogare a Directivei 95/46/CE (Regulamentul general privind protecția datelor), informațiile referitoare la datele cu caracter personal cuprinse în acest document sunt confidențiale. Acestea sunt destinate exclusiv persoanei/persoanelor menționate ca destinatar/destinatari și altor persoane autorizate să-l primească. Dacă ați primit acest document în mod eronat, vă adresăm rugămintea de a returna documentul primit, expeditorului

întocmite la începerea lucrărilor din -

, listă personal care a avut acces în incinta șantierului, materialele în baza cărora s-a efectuat instruirea din punct de vedere al SSM, conform art. 82, alin. (2), (3) și (4) din Normele Legii 319/2006, aprobate prin HG 1425/2006”.

Au fost încălcate prevederile art.82, aliniat (2), (3) și (4) din Normele Metodologice de aplicare ale Legii 319/2006, aprobate prin HG 1425/2006, cu modificările și completările ulterioare:

Art.82, aliniat (2):”Pentru lucrătorii din întreprinderi și/sau unități din exterior care desfășoară activități pe bază de contract de prestări servicii, angajatorul beneficiar al serviciilor va asigura instruirea lucrătorilor respectivi privind activitățile specifice întreprinderii și/sau unității respective, riscurile pentru securitatea și sănătatea lor, precum și măsurile și activitățile de prevenire și protecție la nivelul întreprinderii și/sau unității, în general”.

Art.82, alin. (3):”Rezultatul instruirii prevăzute la alin. (2) se consemnează:

a)pe suport de hârtie în fișa de instruire colectivă, conform modelului prevăzut în anexa nr. 12; sau b)în format electronic, cuprinzând informațiile prevăzute în anexa nr. 12”.

Art.82, alin. (4):”Fișa de instruire colectivă se întocmește pe suport de hârtie în două exemplare sau în format electronic și se păstrează atât de către angajator/lucrătorul desemnat/serviciul intern de prevenire și protecție care a efectuat instruirea, cât și de către angajatorul lucrătorilor instruiți sau, în cazul vizitatorilor, de către conducătorul grupului. Dacă este întocmită în format electronic, fișa de instruire colectivă se semnează cu semnătura electronică, semnătura electronică avansată sau semnătura electronică calificată”.

Fapta constituie abatere de la prevederile art. 16, aliniat (2) din Legea 319/ 2006 a securității și sănătății în muncă, cu modificările și completările ulterioare: ”Angajatorul trebuie să ia măsuri corespunzătoare astfel încât angajatorii lucrătorilor din orice întreprindere și/sau unitate exterioară, care desfășoară activități în întreprinderea și/sau în unitatea sa, să primească informații adecvate privind aspectele la care s-a făcut referire la alin. (1), care privesc acești lucrători”.

Detaliat, neconformitățile sunt prezentate în Procesul verbal de cercetare cu nr. 1842/05.03.2025.

Prezentul PVCSC cu nr. 13244/01.04.2025 a fost întocmit la sediul ITM Călărași, în data de 01.04.2025, orele 15.25.

Instruirea în -

Martor

Contravenient

Faptele de mai sus, și după caz, din anexa la prezentul proces verbal, constituie contravenție conform:

1. art. 39, al (4) din CP 319/06 a.c. și se sancționează conform art. 39, al (4) din CP 319/06 a.c. cu:
 - Amendă, în sumă de 14000 / / Avertisment² și / sancțiunea complementară
2. art. 39, al (6) lit. a) din CP 319/06 a.c. și se sancționează conform art. 39, al (6) lit. a) din CP 319/06 a.c. cu:
 - Amendă, în sumă de 3000 / / Avertisment² și / sancțiunea complementară
3. art. din și se sancționează conform art. din
 - Amendă, în sumă de / / Avertisment² și / sancțiunea complementară
4. art. din și se sancționează conform art.
 - Amendă, în sumă de / / Avertisment² și / sancțiunea complementară
5. art. din și se sancționează conform art.
 - Amendă, în sumă de / / Avertisment² și / sancțiunea complementară

De săvârșirea actului de contravenție este sau nu fără vinovat contravenientul³:

....., cu sediul/domiciliul în str., nr., bl., et., sc., ap., județul/sectorul înmatriculată la Registrul Comerțului cu numărul reprezentată de d-/d-na CUI/CIF/autorizație nr.

Numele/Prenumele:
 nr. eliberat(ă) de la data de ascut(ă) la data de posesor al P.I./C.I. seria nr. C.N.P. având funcția/calitatea de str. nr. bl., et., sc., ap., județul/sectorul

Pentru contravenientul cetățean străin/persoană țara cetățenie sau cetățean român cu domiciliul în străinătate se completează și următoarele date: Pașaport/alt document de trecere a frontierei serianr., statul emitent, data eliberării

Pentru contravenient minor se înregistrează numele, prenumele și domiciliul părinților sau ale altor reprezentanți ori oricărui tutori legali ai acestuia:

Contravenientul [] nu este de față / [] refuză / [] nu poate semna, împrejurarea fiind confirmată de martorul:

Numele/Prenumele C.N.P. B.I./C.I. serianr. domiciliul în localitatea str. nr. bl., et., sc., ap., județul/sectorul

Motivul pentru care procesul-verbal a fost încheiat în lipsă de martori:

Niciune din persoanele prezente nu susținut că este de fapt

Alte mențiuni: Contravenientul a luat la cunoștință că are dreptul la obiecțiuni și nu a formulat/a formulat obiecțiuni⁴:

Contravenientul nu a putut formula obiecțiuni, prezentul proces verbal a fost încheiat prin foto cu contravenientul prezent.

Suma totală de 17000 lei, reprezentând amenda contravențională, va fi achitată în contul RO3312012035010102xxx nr. op. Plotech

Contravenientul poate achita în termen de cel mult 15 zile de la data înmânării sau a comunicării procesului-verbal, suma de 3500 lei, reprezentând jumătate din minimumul prevăzut de actul normativ pentru amenda/amenziile aplicate, în conformitate cu art. 28 din Ordonanța Guvernului nr.2/2001 privind regimul juridic al contravențiilor, aprobată cu modificări și completări prin Legea nr.180/2002, cu modificările și completările ulterioare, iar o copie de pe chitanță se predă sau se trimite prin poștă sau electronic, prin e-mail, în termenul menționat, la sediul Inspectoratului Teritorial de Muncă Călugăreni

În situația neachitării amenzii contravenționale în termen de 15 zile de la data înmânării sau a comunicării procesului-verbal de constatare și sancționare a contravențiilor se va proceda, în condițiile legii, la executarea silită.

Împotriva prezentului proces-verbal, contravenientul poate face plângere în termen de 15 zile de la data înmânării sau comunicării acestuia. Plângerea va fi însoțită de copia procesului-verbal și se va depune la Judecătoria Călugăreni

Prezentul proces-verbal constituie titlu de creanță și înștiințare de plată de la data înmânării/comunicării, în condițiile legii.

Prezentul proces-verbal se întocmește în 3 exemplare, din care un exemplar s-a înmănat azi Daumenis sau se va comunica contravenientului în termen de cel mult două luni de la data încheierii acestuia. poza cu datele și semnatura de primire
 Act primit

INSPECTOR DE MUNCĂ, MARTOR, CONTRAVENIENT.

¹ În cazul în care spațiul alocat este insuficient se continuă scrierea separat în trei exemplare semnate de toate părțile pe fiecare pagină, acesta constituind anexă, parte integrantă a prezentului proces-verbal.
² Avertismentul se aplică potrivit prevederilor art.5 alin.2 lit.a) și art.7 din Ordonanța Guvernului nr.2/2001, cu modificările și completările ulterioare
³ Pentru contravenientul persoană juridică se va trece denumirea și sediul social, nr. de înmatriculare în Registrul Comerțului și codul unic de înregistrare (CUI) ale acestuia precum și datele complete de identificare ale persoanei care o reprezintă; pentru contravenient întreprindere individuală se va completa CIF; pentru contravenient persoană fizică autorizată se va completa CIF/autorizație nr., iar pentru contravenient persoană fizică datele de identificare, conform actului de identitate
⁴ Se solicită contravenientului să scrie obiecțiunile sau să scrie că nu are obiecțiuni. În caz de refuz al contravenientului, inspectorii de muncă vor menționa în scris refuzul contravenientului de a se conforma acestei cerințe.